

# La Cassa informa

Num. 1 - Anno 6 | Maggio 2018

Cassa Rurale Giudicarie Valsabbia Paganella - N. iscrizione ROC 23171

*Le buone azioni che contano*

*Le buone azioni per la crescita del nostro territorio*

*Le buone azioni che danno valore al tuo futuro*



**LaCassa Rurale®**

Cassa Rurale Giudicarie Valsabbia Paganella



# Lettera dei Presidenti

## SOMMARIO

- 2 Lettera dei Presidenti
- 3 Assemblee territoriali 2018
- 6 Passaggiando 2018
- 8 InEurope... e si parte!
- 10 Con InPrendi premiati 4 giovani giudicariesi
- 11 La Cassa che forma
- 14 Prestipay: il credito veloce e trasparente
- 15 Bando incentivi per l'apprendimento delle lingue straniere



Il Presidente  
*Andrea Armanini*

Il Vicepresidente  
*Luca Martinelli*

Care Socie e cari Soci, abbiamo da poco concluso le **4 assemblee territoriali che hanno visto una partecipazione molto positiva** di ben 1662 soci. È stata questa una importante occasione per tracciare una sintesi del lavoro e delle attività del 2017. **Un anno che abbiamo definito "oltre la crisi"**, nel quale abbiamo visto un **sensibile miglioramento di tutti i dati della Cassa**, con uno scenario di ripresa dell'economia dei nostri territori che si è tradotta in una crescita dei prestiti vivi dopo 6 anni ed un **robusto rafforzamento della raccolta** che ha superato il primo miliardo di euro. Se da un lato il risultato economico positivo e gli importanti risultati patrimoniali raggiunti confermano l'azione della Cassa, vogliamo **ricordare anche gli sforzi ed i risultati sulle numerose attività di mutualità tradizionale, progettuale ed innovativa** sulle quali non abbiamo mai smesso di investire e che abbiamo portato avanti anche grazie al prezioso contributo dei Gol. La nostra Cassa anche in questi anni impegnativi è sempre stata convinta che **fare la cooperativa di credito sia una cosa diversa dal fare "solo" la banca**.

Lo scorso 29 marzo la **Banca d'Italia ha autorizzato la nostra Cassa alla fusione con la Cassa Rurale di Saone**, che sarà **sottoposta all'approvazione dell'assemblea dei Soci** per essere operativa dal prossimo 1 luglio. Abbiamo già rappresentato che con questa operazione si è condiviso di proseguire nella nostra visione del fare la Cassa Rurale, con l'adozione del nostro modello di governo ed organizzativo. Sarà questa una delle novità importanti di quest'anno, che ha visto nel primo trimestre un significativo sviluppo di tutti gli indicatori finanziari della Cassa.

In questi giorni la **Cassa Centrale Banca di Trento ha depositato l'istanza formale per la costituzione del gruppo bancario**. L'entrata in vigore del nuovo gruppo è prevista a partire dal primo gennaio del 2019, ma **importanti novità si avranno già a partire dal prossimo primo luglio** con l'attivazione centralizzata dei controlli di secondo e terzo livello. Con una tempistica diversa da quella che ci aspettavamo, stanno iniziando ora le **prime informative e direttive** che ci riguarderanno e che comporteranno molto probabilmente una assemblea straordinaria in autunno per **adeguare il nostro statuto all'organizzazione del nuovo Gruppo** al quale abbiamo aderito.

Se da un lato dovremo adeguare la nostra azione bancaria alle strategie del gruppo, **riteniamo fondamentale poter interpretare il nostro modo di fare la Cassa Rurale** in cui crediamo e che ci ha contraddistinto.

Siamo in questo **fiduciosi** e vogliamo **cogliere la sfida** per far sì che le **opportunità che il nuovo Gruppo** ci porterà **costituiscono anche una occasione per lavorare guardando sempre allo sviluppo sostenibile e cooperativo delle nostre comunità**.



# Assemblee territoriali 2018

**1662 soci**



**22%**

Vallesabbia

**25%**

Giudicarie

**23%**

Paganella

**23%**

Chiese Bagolino

**S**i sono svolte lo scorso Aprile le 4 Assemblee Territoriali della nostra Cassa. Sono stati **1662 i soci presenti** (di cui 1607 presenti personalmente e 55 per delega), **pari al 23%** della compagine sociale.

Hanno partecipato il **23% dei soci della Paganella**, il **25% dei soci delle Giudicarie**, il **23% dei soci del Chiese Bagolino** e il **22% dei soci della Vallesabbia**, quindi con una buona ed omogenea media in tutti i territori.

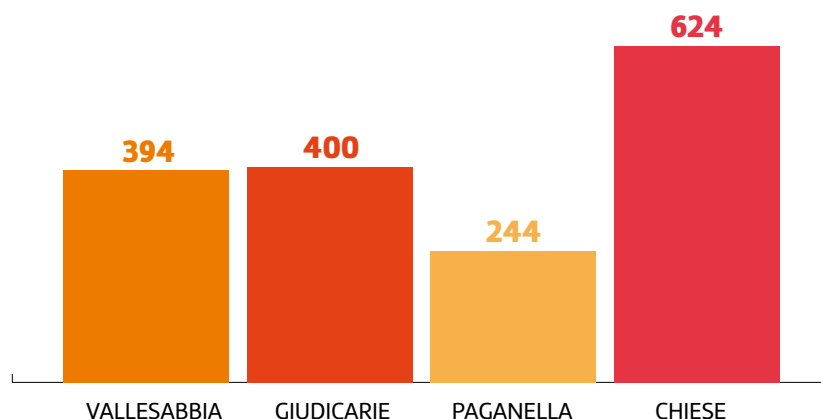

**+10%**

della partecipazione alle assemblee territoriali

Rispetto allo scorso anno si evidenzia **un aumento della partecipazione alle assemblee territoriali** del 10% (si è passati dai 1506 soci del 2016 ai 1662 di quest'anno), segno dell'interesse dei soci nei confronti della vita della propria cooperativa. **5 i punti all'ordine del giorno presentati ai soci** da Presidenza e Direzione.



**+5,97%**

aumento della raccolta

## 1. Breve Relazione sulla gestione economica 2017

Sul fronte dei numeri sono stati presentati ai soci i principali dati che hanno contraddistinto il 2017.



**-29%**

credito deteriorato

Tre le questioni principali affrontate:

- L'**aumento significativo della raccolta** che dal 2016 al 2017 ha visto **un aumento del 5,97% pari a 57 milioni**, portando la nostra Cassa a raggiungere lo scorso novembre l'**importante traguardo di 1 miliardo di raccolta**, che è aumentato a fine 2017 a 1 miliardo e 19 milioni;
- la **diminuzione del credito deteriorato** di 21,6 milioni pari al 29% ed al contempo un **aumento dei crediti in bonis** pari al 4%;
- la **crescita dei requisiti patrimoniali**, con il CET1 che è passato dal 13,39% del 2016 al 14,37% nel 2017 e il TOTAL CAPITAL RATIO dal 15,13% del 2016 al 15,99% del 2017.



**+4%**

crediti in bonis



**+7,3%**

CET1



**+5,7%**

TOTAL CAPITAL RATIO





## 2. Relazione sociale e dei GOL sulla attività svolta nel 2017

Nel corso delle assemblee **sono state presentate ai soci tutte le iniziative** che la Cassa pone in essere a favore dei soci e del territorio e descritte nel fascicolo **“Un anno in Cassa rurale”**.

I membri dei 4 Gruppi Operativi Locali hanno relazionato in merito a tutte le **attività di mutualità svoltesi nel 2017**:

- i bandi di **mutualità tradizionale e progettuale** con un **investimento totale di 181.280€**;
- le **attività aggregative** per i soci con oltre **200 partecipanti al Passaggiando** e oltre **700 alla Giornata del socio** e **100 giovani per la 5ª edizione del Prendilvolo Day**;
- le **iniziative formative** per i soci, le imprese, gli studenti;
- le **iniziative di mutualità innovativa** con i progetti **Incipit, Casa Londra e Casa Berlino, il Progetto Orientamento** e il progetto **InPrendi**, per promuovere nuove idee imprenditoriali giovanili.

In totale un **investimento** per le nostre comunità di **310.872€**.

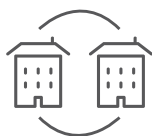

## 3. Presentazione progetto di fusione con la Cassa Rurale di Saone

È stato presentato ai soci il progetto di **fusione con la Cassa Rurale di Saone**, che dovrà essere **approvata dai soci nella Assemblea straordinaria del 25 maggio** per essere poi **effettiva dal 1 luglio 2018**.

Se confermata, la nostra Cassa **passerà da 22 a 25 sportelli**, con l'aggiunta degli sportelli di Saone, Tione e Roncone, **andando così a collegare territorialmente la zona delle Giudicarie Esteriori a quella del Chiese**, con un aumento del numero dei soci, dei collaboratori e delle masse amministrative di circa un 10%, potendo estendere la propria zona di competenza a tutto il Comprensorio delle Giudicarie.

## 4. votazione Candidature ad Amministratore e Sindaco

Le assemblee territoriali sono state chiamate a votare le **candidature ad Amministratore per i territori delle Giudicarie Esteriori** e del **Chiese Bagolino**, e le candidature a **Presidente del Collegio Sindacale** ed a **Sindaco** (effettivo e supplente) per tutti i territori della Cassa.

**Due gli amministratori votati** che saranno inseriti nella scheda per la votazione da parte dell'Assemblea Generale dei Soci:

Per il territorio Giudicarie Esteriori

**Rocca Rino**

Per il territorio Chiese Bagolino

**Armanini Andrea**

Per il **Collegio Sindacale** i nominativi indicati dai soci che saranno portati alla votazione in assemblea generale sono:

Per la carica di Presidente del Collegio Sindacale

**Leali Francesco**

Per la carica di Sindaco effettivo (Area nord)

**Toscana Sergio**

Per la carica di Sindaco effettivo (Area sud)

**Maratti Rossana**

Per la carica di Sindaco supplente (Area nord)

*da individuare*

Per la carica di Sindaco effettivo (Area sud)

**Frattaruolo Giovanni**

I soci in possesso dei requisiti potranno candidare in Assemblea Generale previa autocertificazione.



Due gli amministratori che saranno inseriti nella scheda per la votazione durante l'Assemblea Generale dei Soci



I nominativi indicati dai soci per il Collegio Sindacale saranno portati alla votazione in assemblea generale



## ASSEMBLEA GENERALE DEI SOCI VENERDÌ 25 MAGGIO, ORE 19.45 Polivalente di Darzo – Palacongressi di Andalo



10 membri dei Gruppi Operativi Locali in scadenza



19 aprile  
nominati i 10 nuovi GOL

### 5. **Votazione Candidature a membri nominati Gol**

Quest'anno erano **10 i membri dei Gruppi Operativi Locali in scadenza**. Nel corso delle Assemblee territoriali i soci sono stati chiamati ad esprimere la propria preferenza rispetto ai candidati.

Il **Consiglio di Amministrazione**, nella seduta dello scorso 19 aprile, tenendo conto delle indicazioni dei soci, ha pertanto **provveduto a nominare 10 membri Gol**, di cui **otto riconfermati** e **due di nuova nomina**.

Sono stati riconfermati **Banal Saimon** e **Clementel Stefano** per il territorio della Paganella Rotaliana, **Armanini Luca** e **Orlandi Giuliano** per il territorio delle Giudicarie Esteriori, **Beltrami Tommaso** e **Bonomini Mariella** per il territorio Chiese Bagolino, **Cappa Alex** e **Simoni Davide** per il territorio Vallesabbia.

Nominati invece ex novo **Sartori Stefano** per il territorio Paganella Rotaliana e **Ubaldo Vallini** per il territorio Vallesabbia.

Il **Consiglio di Amministrazione esprime un sentito ringraziamento ai Gol uscenti per il lavoro svolto** nel corso di questi anni: **Giori Annamaria** rappresentante del territorio Vallesabbia e **Donini Manuel** rappresentante del territorio Paganella Rotaliana.



#### GOL PAGANELLA

Cognome	Nome	Paese
Banal	Saimon	Andalo
Clementel	Stefano	Fai Della Paganella
Failo	Alessio	Andalo
Sartori	Stefano	Molveno
Zeni	Nicola	Cavedago

#### GOL GIUDICARIE

Cognome	Nome	Paese
Alberti	Ilaria	Comano Terme
Armanini	Luca	Stenico
Cornella	Alessandra	San Lorenzo
Donati	Ruben	San Lorenzo
Orlandi	Giuliano	San Lorenzo
Parisi	Maria Rosi	Bleggio Superiore

#### GOL CHIESE BAGOLINO

Cognome	Nome	Paese
Beltrami	Tommaso	Darzo
Bonomini	Mariella	Storo
Borsieri	Laura	Lodrone
Gambato	Paola	Bagolino
Lorenzi	Ugo	Ponte Caffaro
Radoani	Matteo	Condino
Zanetti	Davide	Lodrone

#### GOL VALSABBIA

Cognome	Nome	Paese
Cappa	Alex	Vestone
Cavedaghi	Irene	Vestone
Cerioti	Mara	Vestone
Gazzaroli	Alberto	Barghe
Salvadori	Alessandro	Gavardo
Simoni	Davide	Preseglie
Tononi	Andrea	Odolo
Vallini	Ubaldo	Bione



# Passaggiando 2018

*Tra i luoghi ed i sapori del nostro territorio*

**T**orna anche quest'anno l'iniziativa Passaggiando, un'occasione di conoscenza reciproca tra soci, collaboratori e componenti dei Gruppi Operativi Locali, ma anche di confronto su alcune tematiche riguardanti la nostra Cassa Rurale, con l'obiettivo di raccogliere anche dai soci spunti che aiutino la nostra Cassa a migliorare.

Tre giornate alla scoperta dei tre laghi del nostro territorio: il lago di Molveno, il lago di Roncone ed il lago d'Idro.

La partecipazione è riservata e gratuita per i soci partecipanti alle Assemblee Territoriali o all'Assemblea Generale del 2018. Ricordiamo che ogni socio può

iscrivere con sé un accompagnatore maggiorenne a fronte del pagamento di una quota di partecipazione pari a 35,00 Euro.

Per ogni percorso è previsto un numero massimo di 100 partecipanti. In caso di prenotazioni superiori ai posti disponibili sarà data priorità a coloro che non hanno partecipato nel 2017. Se necessario il Consiglio definirà ulteriori criteri di priorità.

Le iscrizioni dovranno essere effettuate tramite il tagliando distribuito in occasione delle Assemblee e lì riconsegnato oppure portandolo successivamente ad uno qualsiasi degli sportelli de La Cassa Rurale entro e non oltre il 31 maggio 2018.

## LAGO DI RONCONE E FORTE LARINO

*Sabato 7 luglio 2018*

Visita al Forte Larino, un forte militare austro-ungarico, situato a Lardaro. Il forte appartiene allo "Sbarramento di Lardaro", facente parte del grande sistema di fortificazioni austriache al confine italiano. La tagliata fu costruita nel 1860 allo scopo di difendere la strada proveniente dal territorio bresciano, recentemente diventato territorio italiano.

La giornata prosegue con una piacevole passeggiata sul lago di Roncone poco a valle dell'omonimo paese, che dal 2017 ha ottenuto il riconoscimento Bandiera Blu. Nella sua porzione settentrionale il lago si trasforma in una circoscritta zona paludosa, oggi protetta in qualità di biotopo provinciale.

Nel pomeriggio visita al Cimitero Austroungarico Monumentale di Bondo, un cimitero di guerra commemorativo dei militari dell'Impero austro-ungarico caduti nella prima guerra mondiale. Fu costruito nel 1916 presso le valli Giudicarie, tra i fiumi Chiese e Sarca.



*Durante la giornata pranzo e cena a base di prodotti tipici locali*



## LAGO D'IDRO E ROCCA D'ANFO

**Sabato 21 luglio 2018**

Visita alla **Rocca d'Anfo**, un complesso militare fortificato eretto nel secolo XV dalla Repubblica di Venezia nel Comune di Anfo, sul lago d'Idro. Edificata su una superficie di 50 ettari, la Rocca d'Anfo fu rimaneggiata e ingrandita in diversi periodi dagli ingegneri militari di Napoleone Bonaparte, di Giuseppe Zanardelli e dal Genio Militare Italiano. Perse però il suo valore strategico nel 1918, quando il Trentino passò definitivamente al Regno d'Italia. Adibita dall'Esercito Italiano a caserma per l'addestramento dei militari di leva, fu dismessa nel 1975, ma restò vincolata al Ministero della Difesa fino al 1992.



Nel pomeriggio si prosegue poi con **Agri90**, la cooperativa agricola nota per la produzione della rinomata **farina gialla di Storo**. La giornata si conclude con il **giro in battello sul lago d'Idro**.

**N.B. PERCORSO IMPEGNATIVO PER CAMMINATORI ESPERTI**

**2,5 ore di camminata in salita**

**200 m di dislivello – 1000 scalini**

*Durante la giornata pranzo e cena a base di prodotti tipici locali*

## LAGO DI MOLVENO E ALTOPIANO DI PRADEL

**Sabato 28 luglio 2018**

Una giornata alla scoperta delle bellezze naturali e della storia e cultura che contraddistinguono Molveno.

La giornata inizierà con una passeggiata sul **Lago di Molveno**, nella cornice naturale del Gruppo Brenta ad ovest e della Paganella a sud est. Questo lago alpino di origine naturale è il secondo lago per estensione del Trentino Alto Adige.

Si prosegue poi sul sentiero dei Molin dei Mori per arrivare alla **Segheria Veneziana Taialacqua**, edificata nel 1500 circa, in forma cooperativa, dagli abitanti del paese, su sollecitazione dell'allora parroco don Taialacqua, interessato al miglioramento delle condizioni economiche silvo-pastorali della popolazione.

**Con la funivia si raggiungerà l'Altopiano di Pradel** dove è previsto il pranzo presso il Rifugio "La Montanara". La giornata si conclude con la visita al **Centro ittiogenico per la riproduzione del salmerino alpino**, unico centro in Trentino per la ripopolazione dei laghi alpini.



*Durante la giornata pranzo e cena a base di prodotti tipici locali.*



# InEurope... e si parte!

La nuova iniziativa della Cassa con il patrocinio della Comunità delle Giudicarie, della Comunità della Paganella e della Comunità Montana della Vallesabbia

NEUROPE è un'iniziativa **volta a favorire la mobilità dei giovani** dando loro l'**opportunità di entrare in contatto con nuove culture**, esprimere **solidarietà** verso gli altri e **acquisire nuove competenze** e capacità utili alla loro formazione e allo **sviluppo delle competenze professionali, linguistiche e soft skills** per migliorare la loro occupabilità.

InEurope offre l'opportunità di partecipare allo **SVE (Servizio Volontario Europeo)**, un'iniziativa promossa nell'ambito di **Erasmus Plus**, il programma dell'Unione Europea per **istruzione, formazione gioventù, e sport 2014 - 2020**. Attraverso lo SVE è possibile trascorrere un **periodo da 6 a 12 mesi nei paesi aderenti all'unione europea** prestando il proprio **servizio in organizzazioni no profit** che operano in vari settori o aree d'intervento quali cultura, gioventù, educazione, sport, assistenza sociale, arte, tempo libero, ambiente, cooperazione internazionale, ecc.

*“Abbiamo deciso di promuovere e sostenere questa iniziativa perché innanzitutto è coerente con l'impegno che la nostra Cassa si è presa con il mondo dei giovani: ovvero offrire opportunità che possano favorirli nell'acquisizione di competenze e quindi agevolarli al momento dell'ingresso nel mondo del lavoro – precisa il Direttore Donati – inoltre ci permette di attingere alle risorse ed ai progetti che promuove la Comunità Europea e che in Italia sono spesso poco conosciuti e poco sfruttati”*



## InEurope



Se hai dai  
**18 ai 30** anni



Puoi trascorrere  
**da 6 a 12 mesi** in uno dei paesi  
dell'unione Europea



Prestando servizio  
in una **organizzazione no profit**  
(cultura, educazione, sport, ambiente, cooperazione  
internazionale e tanto altro ancora)



Tutto questo a **costo 0...**  
serve solo tanta **voglia di partire!**



Disponibili **30 posti**  
per il 2018





InEurope si rivolge a **30 giovani** di età compresa **fra 18 e 30 anni** residenti nella zona operativa della Cassa Rurale.

Come funziona? **Per partecipare è necessario predisporre un vero e proprio progetto** secondo gli standard previsti dalla Comunità Europea. Il lavoro di **progettazione e l'invio della domanda** all'Unione Europea sarà **svolto dall'Associazione Atelier Europeo**, partner della Cassa, mentre le **spese di progettazione e di invio della domanda** saranno **sostenute interamente dalla Cassa Rurale**. A fronte dell'ammissione al progetto, l'Unione Europea interviene direttamente a **copertura dei costi per spese di viaggio** (andata e al ritorno), **vitto e alloggio**. È **previsto un pocket money mensile per spese personali** (intorno ai 100-120 euro al mese), un **corso di lingua** del Paese ospitante, un **tutor per assistenza sul lavoro** e un **mentore** per supporto personale/integrazione e l'**assicurazione sanitaria**.

Per partecipare è necessario **compilare l'apposito form di iscrizione sul sito [www.prendiilvolo.it](http://www.prendiilvolo.it)**. Entro 15 giorni dall'invio della richiesta i giovani interessati saranno contattati dai progettisti di Atelier Europeo i quali in un apposito incontro verificheranno curriculum, attitudini, interessi per individuare e definire la meta e l'organizzazione nella quale essere inserito.



**informazioni e adesioni su [www.prendiilvolo.it](http://www.prendiilvolo.it)**

La richiesta di partecipazione può essere inviata in qualsiasi momento **entro il 31/12/2018**.

Saranno accolte le richieste sino ad esaurimento dei **30 posti disponibili**.

## **LO SCENARIO ECONOMICO E DEI MERCATI FINANZIARI** *Prospettive per l'Italia e per i risparmiatori*

**MERCOLEDÌ 30 MAGGIO, ORE 18.30**

**Cinema Teatro La Rocca di Sabbio Chiese**

Via Silvio Moretti 49

La partecipazione è gratuita e aperta al pubblico. **I posti sono limitati.**  
Per partecipare all'evento è **necessario registrarsi sul sito [www.lacassarurale.it](http://www.lacassarurale.it)**



# Con InPrendi premiati 4 giovani giudicariesi

**S**i è concluso il **concorso di idee** promosso nell'ambito di **InPrendi**, l'iniziativa promossa dalla nostra Cassa Rurale insieme alla Comunità e alle Casse Rurali delle Giudicarie, che si propone di **sostenere i giovani giudicariesi di età compresa tra i 18 e i 35 anni che intendono avviare un'attività** nel territorio delle Giudicarie. **Due i principali step del progetto**: il **percorso formativo**, svoltosi nel dicembre e gennaio scorsi, con l'obiettivo di fornire tutte le conoscenze necessarie per attivarsi nella direzione dell'avvio d'impresa, al quale hanno partecipato 35 giovani; il **concorso di idee** volto a selezionare le 3 migliori idee d'impresa: in totale sono stati 7 i progetti presentati.

Lo scorso **4 aprile si è riunita la commissione di valutazione** composta dai rappresentanti della Comunità delle Giudicarie, delle Casse Rurali e di Impact Hub. Ogni candidato ha presentato il proprio progetto alla commissione di valutazione, la quale ha assegnato un punteggio, stilando così una **graduatoria**.

Al **terzo posto** (ex equo) si sono posizionati **Azienda Agricola BA.ST.ia** (di Tre Ville di Trento) e **La BIO Fattoria dei Cereali** (di Comano Terme), al **secondo** posto si è posizionato **Bio Sole Artigianale** (di Comano Terme), mentre **primo in graduatoria si trova Alpen Rent** (di Spiazzo).

Ai due progetti al terzo posto sarà assegnato un **contributo a fondo perduto di Euro 2.500** per ognuno, mentre al secondo ed al primo un contributo di 5.000 euro. Tutti potranno avvalersi di un **percorso di accompagnamento** svolto dai professionisti di Impact Hub Trentino della durata di 6 mesi, finalizzato all'apprendere tutti gli strumenti per implementare e sviluppare la propria idea d'impresa ed **un finanziamento** per un massimo di **€ 10.000 a tasso zero da parte della Cassa Rurale** che opera nel medesimo territorio di riferimento della neo impresa.

#### **Rosticceria Gastronomia Fuoco Lento**

di Maria Esther Svaizer

#### **AlpenRent, il migliore amico della tua seconda casa**

di Matteo Martini

#### **Musica & Psiche - Scuola Sociale di musica**

di Antonella Malacarne

#### **Bio Sole Artigianale** di Nguyen Thi To Oanh

**La BIO Fattoria dei Cereali** di Matteo Bellotti

**Azienda Agricola BA.ST.ia** di Stefano Ballardini

**Progettazione di ambienti** di Greta Maffizzoli



- 1 AlpenRent, il migliore amico della tua seconda casa**  
di Matteo Martini
- 2 Bio Sole Artigianale**  
di Nguyen Thi To Oanh
- 3 La BIO Fattoria dei Cereali**  
di Matteo Bellotti
- 3 Azienda Agricola BA.ST.ia**  
di Stefano Ballardini





# La Cassa che forma

**S**ono numerose le iniziative di formazione già avviate quest'anno, qualcuna già conclusa, altre ancora in corso. Il Presidente Armanini conferma che «gli investimenti in formazione sono considerati strategici e prioritari per dare l'opportunità alle nostre imprese, alle nostre associazioni, ed ai nostri giovani di acquisire conoscenze per migliorare la propria azione».

## Associazione *in* Formazione



Ottimo riscontro per i **3 percorsi di formazione gratuiti** organizzati per la prima volta dalla nostra Cassa e **dedicati alle associazioni di volontariato**, che si sono conclusi a maggio.

**120**

partecipanti totali

**45**

associazioni coinvolte

Il **corso HACCP**, ovvero il corso di prima formazione per i **volontari addetti del settore alimentare**, proposto sia a Vobarno che ad Idro, ha visto la **partecipazione di oltre 90 volontari**. Ai 3 incontri sul tema dell'**utilizzo di Facebook e social media**, svoltosi a Ponte Caffaro, **hanno invece partecipato 13 volontari**. Mentre al corso su **come organizzare eventi efficaci e coerenti con le finalità della propria associazione**, svoltosi a Sabbio Chiese, **hanno partecipato una ventina di volontari**.

In totale **oltre 120 i partecipanti e 45 associazioni di volontariato coinvolte**.



**LaCassaRurale**  
Cassa Rurale Giudicarie Valsabbia Paganella

**CSV BRESCIA**  
CENTRO SERVIZI VOLONTARIATO

**CSV**  
CASSA Rurale

## Associazione *in* Formazione

La Cassa Rurale, in collaborazione con il Centro Servizi Volontariato di Brescia, propone alcuni percorsi formativi rivolti alle associazioni del territorio. I costi saranno sostenuti interamente dalla Cassa Rurale.

HACCP	FACEBOOK & SOCIAL MEDIA	ORGANIZZARE EVENTI
<b>Corso di prima formazione per volontari addetti del settore alimentare</b>	<b>per l'utilizzo di social media</b>	<b>efficaci e coerenti con le finalità dell'associazione</b>
<b>DATE DEL CORSO:</b> 3 marzo 2018 dalle 9:00 alle 13:00 Totale 4 ore - max 40 partecipanti	<b>DATE DEL CORSO:</b> Martedì 14 marzo 2018 dalle 10:00 alle 12:30 Martedì 21 marzo 2018 dalle 10:00 alle 12:30 Martedì 27 aprile 2018 dalle 10:00 alle 12:30 Totale 9 ore - max 20 partecipanti	<b>DATE DEL CORSO:</b> Martedì 4 aprile 2018 dalle 20:00 alle 22:30 Martedì 11 aprile 2018 dalle 20:00 alle 22:30 Martedì 18 aprile 2018 dalle 20:00 alle 22:30 Totale 9 ore - max 20 partecipanti
<b>LUOGO DEL CORSO:</b> Sede di Ponte Caffaro - Cassa Rurale Via Cassa 129 - Ponte Caffaro	<b>LUOGO DEL CORSO:</b> Sede di Ponte Caffaro - Cassa Rurale Via Cassa 129 - Ponte Caffaro	<b>LUOGO DEL CORSO:</b> Sala Congressi Comune di Sabbio Chiese Via Cassa 1 - Sabbio Chiese

**Vuoi partecipare?**  
Richiedi il modulo di partecipazione allo sportello ed **iscriviti entro il 26 febbraio 2018**

Per informazioni  
risorseattive@lacassarurale.it - Tel. 0465/709383

Consulta il nostro sito  
[www.lacassarurale.it](http://www.lacassarurale.it)



# InBusiness <sup>+plus</sup>

Prosegue ormai dal 2016 l'**accompagnamento formativo della nostra Cassa alle aziende**, soprattutto quelle più piccole, **attraverso il percorso In Business** che ha l'obiettivo di **fornire** ai nostri imprenditori **elementi di conoscenza** che permettano loro di **rilanciare il proprio business** e **pensare a nuove soluzioni** per affrontare il mercato. Ha preso il via **a gennaio In Business Plus, riservato a coloro** che avevano **già partecipato al percorso base** negli anni precedenti con la partecipazione di **19 imprenditori**. In Business Plus si focalizza sui temi della **gestione dei collaboratori**, della **gestione dei clienti** e della **gestione aziendale efficiente**.

Uno degli incontri si è tenuto lo scorso giovedì 1 marzo in collaborazione con il **Gruppo Fondital**, che ha messo a disposizione sia gli spazi oltre che i propri

**responsabili di produzione** dello stabilimento di Carpeneda di Vobarno. Titolo dell'incontro "**Pensare Lean, dalla teoria alla pratica: ridurre gli sprechi per una gestione aziendale efficiente**", che non a caso si è svolto proprio in Fondital. È stato infatti illustrato l'**approccio Lean**, adottato dalla società del Gruppo Silmar ormai da 10 anni, che "**ha rivoluzionato il processo produttivo** favorendo il **lavoro di squadra** e il **continuo miglioramento** con il contributo di tutti i collaboratori", ha dichiarato Giovanni Zontini di Storo, responsabile di produzione dello stabilimento, che ha accompagnato i partecipanti nella visita. Grande **soddisfazione da parte dei presenti**, che hanno potuto **conoscere un'azienda modello per la Vallesabbia**, non solo per le dimensioni ma anche **per la struttura produttiva e organizzativa**.



**1/3/18**

Visita Gruppo Fondital a Carpeneda di Vobarno



**19**

imprenditori



La collaborazione con l'azienda Fondital: un modello per la Vallesabbia



<p><b>La Cassa Rurale</b> Cassa Rurale Giudicarie Valsabbia Paganella</p> <p><b>InBusiness <sup>+plus</sup></b> La crescita riparte da te</p> <p>Dall'affidarsi al mercato: gli elementi della performance eccellente Dalla gestione del cliente alla gestione dei collaboratori: approcci e strumenti per un utilizzo efficiente delle risorse negli scenari economici di oggi</p> <p>in collaborazione con <b>Carif</b></p>			
<p><b>Modulo 1</b> <b>Manager 2.0</b> Dal sapere al saper fare: al capitalizzare e sviluppare Come migliorare la propria leadership Con l'Intelligenza emotiva Docente: Clara Martini e Antonella Ferrero - CARF Academy Data: giovedì 18 gennaio dalle 9.30 alle 12.30</p>	<p><b>Modulo 4</b> Conoscere gli scenari economici ed utilizzare gli strumenti di business intelligence per orientare la propria attività Docente: Consulente della Cassa Rurale Giudicarie Valsabbia Paganella Data: giovedì 22 marzo dalle 9.30 alle 12.30</p>		
<p><b>Modulo 2</b> <b>La gestione dei collaboratori per uno sviluppo del personale: autonomia e responsabilità</b> Rafforzare il clima lavoro condividendo metodi ed obiettivi Inserire i nuovi talenti Docente: Clara Martini e Antonella Ferrero - CARF Academy Data: giovedì 08 febbraio dalle 9.30 alle 12.30</p>	<p><b>Modulo 5</b> <b>Dal temperamento immutabile all'intelligenza emotiva: misurare e allenare le proprie competenze sociali</b> Docente: Clara Martini e Antonella Ferrero - CARF Academy Data: giovedì 12 aprile dalle 9.30 alle 12.30</p>		
<p><b>Modulo 3</b> <b>Pensare Lean, dalla teoria alla pratica: ridurre gli sprechi per una gestione aziendale efficiente (prodotti/Tempo/Risorse)</b> Dai concetti chiave all'applicazione concreta in una realtà aziendale di successo Docente: Clara Martini e Antonella Ferrero - CARF Academy In collaborazione con il Gruppo Fondital Data: giovedì 01 marzo dalle 9.30 alle 12.30</p>	<p><b>Modulo 6</b> <b>Metodi e strumenti per la gestione attiva del cliente</b> Analisi e strategie di fidelizzazione per la soddisfazione del cliente Docente: Clara Martini e Antonella Ferrero - CARF Academy Data: giovedì 10 maggio dalle 9.30 alle 12.30</p>		
<p><b>PER IL CLIENTE</b> L'esperienza di un cliente è il risultato di un servizio personalizzato e di un rapporto di fiducia. Il cliente è il centro del business e la sua soddisfazione è il risultato di un servizio personalizzato e di un rapporto di fiducia.</p>	<p><b>QUOTA DI PARTECIPAZIONE</b> La quota di partecipazione, grazie all'intervento della Cassa Rurale e alla collaborazione del Gruppo Fondital, è di 100€ (comprensivi di 10€ di contributo di Cassa Rurale e 90€ di contributo di Gruppo Fondital). La quota di partecipazione è valida per il corso di 6 moduli. Il contributo di Cassa Rurale è versato in un'unica soluzione all'iscrizione al corso. Il contributo di Gruppo Fondital è versato in 3 rate mensili di 30€.</p>	<p><b>LUOGO</b> Il corso si svolgerà presso il Gruppo Fondital di Carpeneda di Vobarno. Il corso è gratuito per i soci della Cassa Rurale e per i soci del Gruppo Fondital.</p>	<p><b>PER PARTECIPARE</b> Per partecipare al corso è necessario essere soci della Cassa Rurale e del Gruppo Fondital. Il corso è riservato ai soci della Cassa Rurale e del Gruppo Fondital.</p>



# InBusiness *Tourism*

Dopo alcune edizioni di InBusiness dedicate alle aziende a vocazione produttiva ed artigianale, tenendo conto anche della connotazione turistica di alcune aree del nostro territorio, ha preso il via **"In Business Tourism"**, un **percorso formativo dedicato ad imprenditori e manager del settore alberghiero**.

Il percorso, al quale **partecipano 20 albergatori** della zona della Paganella e delle Giudicarie Esteriori, prevede **4 incontri formativi** da aprile a giugno e si **focalizza sui temi della commercializzazione del prodotto turistico e del controllo dei costi**.



**4**  
4 incontri formativi  
da aprile a giugno



**20**  
Albergatori



**LaCassaRurale**  
Cassa Rurale Giudicarie Valsabbia Paganella  
Organizza

## InBusiness *Tourism*

### La crescita parte da te

Percorso formativo per imprenditori e manager del settore alberghiero: dalla commercializzazione del prodotto turistico al controllo dei costi

In collaborazione con **hotelKink**

---

**MODULO 1: LA COMMERCIALIZZAZIONE**

**OBIETTIVI**

- Essere sempre più importanti per ridurre l'occupazione della struttura ed il rischio medio per camera, offrendo servizi innovativi dedicati alla proficua commercializzazione. Nell'era dell'intermediazione della domanda e risposta, capire come funzionano i principali canali, quali "trucchi" possono far aumentare il posizionamento i tuoi profil specifici, ecc. Al contempo, scoprire le migliori azioni che favoriscano una distribuzione della domanda e la conversione diretta del proprio sito web.

**ARGOMENTI**

- I principali canali di commercializzazione: come funzionano e come gestire
- Costi ed indicatori di efficienza
- Criticare il mercato e valorizzare la propria struttura
- Nuovi canali di commercializzazione e flussi attraverso gli strumenti che favoriscono la digitalizzazione

**DOCENTE:** Sara Mares - Hotel Kink  
**DATA:** giovedì 19/04/2018 - dalle ore 14.00 alle 18.00

---

**MODULO 2: LA COLAZIONE DEI CAMPIONI**

**OBIETTIVI**

- La prima colazione rappresenta uno dei momenti più importanti della giornata per il cliente di un hotel. È un fattore spesso sottovalutato, che può fare la differenza in termini di percezione e di fidelizzazione. Non necessariamente una colazione abbondante e di qualità deve comportare costi elevati. Spesso basta selezionare alcuni elementi, scegliere specifici prodotti e curare la presentazione e la disposizione del buffet per ottenere ottimi risultati. Il modulo vuole quindi focalizzare l'attenzione sui dettagli della prima colazione, dalla fase di preparazione alla realizzazione operativa della stessa.

**ARGOMENTI**

- Cosa ci mette? Leve emozionali su cui lavorare
- Come disporre il buffet
- I costi di gestione: come ottenere un buon rapporto qualità/prezzo
- Buone pratiche e tecniche di comunicazione

**DOCENTE:** Luca Meneghini - Hotel Kink  
**DATA:** mercoledì 9/05/2018 - dalle 14.00 alle 18.00

---

**MODULO 3: I CONTI TORNAANO...**

**OBIETTIVI**

- Il passaggio di un bilancio da dato dalla differenza tra i ricavi generati e i costi sostenuti. Molti volte i conti vengono calcolati per abitudine e soprattutto senza sapere quale sia la corretta procedura che devono avere. Questo offre la chance di lavorare di guadagno, crea una grave limitazione di parametri ai quali potersi riferire, non sempre mai incuranti a ricevere notizie e strumenti nuovi, chiappedo così organizzatori sempre più costose e inadeguate ai tempi contemporanei.

**ARGOMENTI**

- La corretta tenuta della contabilità e l'individuazione dei costi
- Sistemi di monitoraggio (categorizzazione)
- Budget controllo
- Indici e performance
- Controlli automatici assistiti software

**DOCENTE:** Denis Salic - Hotel Kink e consulente Cassa Rurale  
**DATA:** mercoledì 23/05/2018 - dalle ore 14.00 alle 18.00

---

**MODULO 4: TRASFERTA IN ALTO ADIGE**

• A conclusione del percorso è prevista la visita ad una realtà turistica di interesse, che sarà definita in base agli argomenti trattati e alle esigenze dei partecipanti.

**DATA:** la data è da definire nel corso del mese di giugno



**2** Percorso focalizzato su commercializzazione del prodotto turistico e del controllo dei costi





# Prestipay: il credito veloce e trasparente

Qualunque sia il progetto che hai in mente, con Prestipay puoi realizzarlo in modo veloce e trasparente, scegliendo il prestito personale più adatto alle tue esigenze.

## Presti pay

### PRESTIPAY

Il prestito personale **fino a 30.000 euro veloce da richiedere e semplice da gestire** per realizzare i tuoi **progetti con una rata su misura** per le tue esigenze. L'**importo della rata mensile ed il tasso** applicato rimangono **fissi** per tutta la durata del finanziamento, **rendendo semplice la programmazione** del tuo bilancio familiare.



Importo  
**Fino a 30.000 €**



Tipo di rata  
**fissa**



Durata prestito  
**max 84 mesi**

## Prestipay pluS

### PRESTIPAY PLUS

**Vuoi gestire con maggiore flessibilità il tuo piano di rimborso?**

Scegli **Prestipay-pluS**, il prestito che ti consente di **modificare l'importo della rata o posticiparla alla fine del finanziamento** scegliendo un **importo e una durata più in linea con le tue esigenze**.

Puoi richiedere **fino a 30.000 euro** e rimborsare in comode rate mensili **fino a 84 mesi**.



Importo  
**Fino a 30.000 €**



Tipo di rata  
**flessibile**



Durata prestito  
**max 84 mesi**

## Prestipay MAXI

### PRESTIPAY MAXI

**Hai un progetto importante da realizzare e necessiti di un importo aggiuntivo?**

Puoi scegliere **Prestipay-MAXI**, la soluzione di finanziamento **fino a 50.000 euro**, rimborsabile in comode rate **fino a 100 mesi** per realizzare i tuoi progetti più importanti senza incidere eccessivamente sul tuo bilancio familiare.



Importo  
**Fino a 50.000 €**



Tipo di rata  
**fissa**



Durata prestito  
**max 100 mesi**

Puoi richiedere un prestito Prestipay **in tutti i nostri sportelli: un consulente qualificato ti supporterà nella scelta della soluzione di finanziamento più adatta alle tue esigenze**. Per **richiedere un prestito Prestipay devi risiedere in Italia** ed avere un **reddito da lavoro/pensione dimostrabile**. Ricorda di portare con te i seguenti documenti:

✓ Carta di Identità

✓ Codice Fiscale

✓ Documento di reddito



Lo puoi richiedere in tutti gli sportelli



Devi essere residente in Italia



Devi avere un reddito dimostrabile



# Bando incentivi per l'apprendimento delle lingue straniere



**2.639**

Partecipanti in 14 anni



**587.000 €**

Totale incentivi erogati dal 2003



**meno di 27 anni**

Soci e figli dei soci



durata minima  
**5 giorni**

**D**a sempre convinta dell'importanza che assume per i nostri giovani la **conoscenza delle lingue straniere**, requisito ormai imprescindibile per un giovane che si affaccia al mondo del lavoro, anche quest'anno **la nostra Cassa intende sostenere i giovani e gli studenti che nel corso del 2018 frequenteranno un corso di lingua straniera in Italia o all'estero.**

Un'iniziativa che viene promossa ormai da anni: **dal 2003 sino ad oggi sono stati 2639 coloro che hanno beneficiato di tali incentivi**, con un **investimento totale da parte della Cassa di 587.000 euro.**

L'agevolazione è destinata ai soci ed ai figli dei soci con meno di 27 anni, studenti o neolaureati in cerca di prima occupazione. L'incentivo viene riconosciuto a fronte della frequenza di un corso di lingua straniera (all'estero o in Italia) che abbia durata minima di 5 giorni.

Il regolamento prevede l'erogazione di incentivi anche in caso di partecipazione al programma Erasmus o progetti simili o alla frequenza di un anno di superiore all'estero.

L'importo dell'incentivo varia in base alla meta (se in Italia o all'estero), alla durata del corso e alle spese sostenute (costi di iscrizione al corso e costi di viaggio).

Il regolamento e la modulistica per la presentazione della domanda sono scaricabili dal sito [www.prendiilvolo.it](http://www.prendiilvolo.it). Le domande dovranno essere presentate agli sportelli della Cassa entro il 10/10/2018.



# TI INTERESSA LA TUA SICUREZZA?

## RISPARMIA CON NOI

Ti aspettiamo per guidarti nella scelta degli **investimenti** per il **tuò futuro**

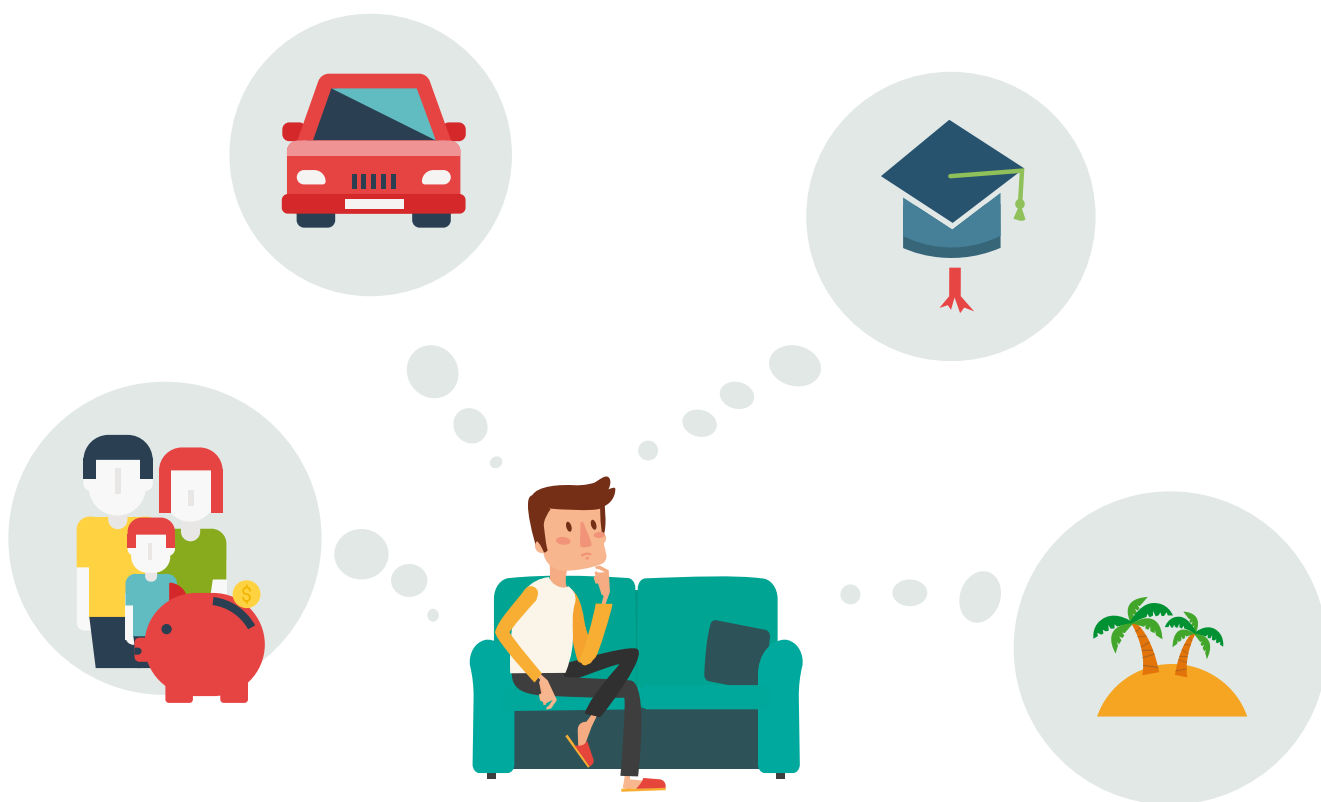

### SCOPRI I NOSTRI PRODOTTI



Benchmark



Private



Gestioni  
Patrimoniali



Quantitative



**NEF**  
investments

Messaggio pubblicitario con finalità promozionale. Per le condizioni contrattuali del prodotto illustrato e per quanto non espressamente indicato è necessario fare riferimento ai Fogli Informativi a disposizione del pubblico presso le filiali e sul sito internet [www.lacassarurale.it](http://www.lacassarurale.it).